

昭和時代 (1926~1989)

■日本が改革している最中、ニューヨークでは…

1929年、[1フ] 大統領の時、NYで、株価が暴落しました。これを [2★セ] といいます。



1929(昭和4)年、ニューヨークの株式市場で、株価が大暴落。銀行が倒産。フランクリン・ルーズベルト (1882~1945)

■各国の対応は…

イギリスと [3フ] は [4★ブ] 政策で、この不況を乗り切りました。

イタリアは [5★ム] がエチオピアを併合し、乗り切りました。

ドイツは [6★ヒ] 率いる [7★ナ] が、軍事事業を増やし、民族を迫害し、乗り切りました。



左：ムッソリーニ (伊)
右：ヒトラー (独)
両国は、個人よりも国家を重視するファシズムという全体主義で乗り切った。

このイタリア、ドイツの政治を [8★フ] といいます。

ソ連は [9ス] が [10ゴ] を行っていたため、この不況の影響を受けませんでした。



ソ連は [9ス] が [10ゴ] を行っていたため、この不況の影響を受けませんでした。
ロシアのスターリン。(1879~1953)
五か年計画で成功。重工業の強化と、農業の集団化を行った。

アメリカは [11★ル] 大統領のもと、[12★ニ] 公共事業を増やしこの不況を乗り切ろうとしました。

中国では恐慌の2年前の1927年に、[13シ] が、南京に国民政府を作り、中国を統一しました。

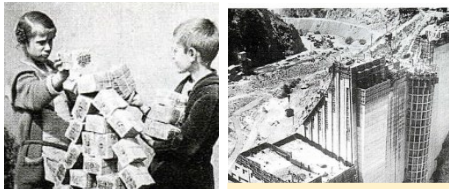

ドイツ。1兆マルク紙幣。第一次世界大戦後の経済の混乱で、物価が上昇。お札がおもちゃに。結果、団結を強めるため、共産主義を攻撃し始めた。

アメリカは、ニューディール政策という、ダム建設など、公共事業を増やし経済を回す方法を選択。

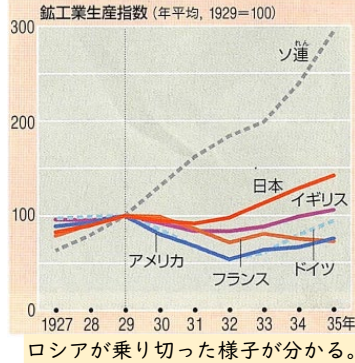

解答欄

1. -----
2. -----
3. -----
4. -----
5. -----
6. -----
7. -----
8. -----
9. -----
10. -----
11. -----
12. -----
13. -----

答え

1. フランクリン・ルーズベルト
2. 世界恐慌
3. フランス
4. ブロック経済
5. ムッソリーニ
6. ヒトラー
7. ナチス
8. ファシズム
9. スターリン
10. 五か年計画
11. ルーズベルト
12. ニューディール
13. 蔣介石

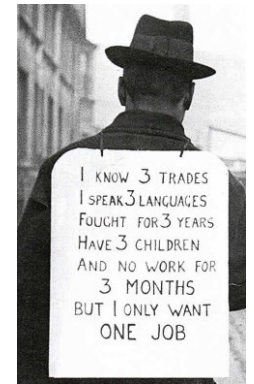

昭和時代 (1926~1989)

■世界恐慌は、日本への影響も大きく…

日本では、世界恐慌前の1923年9月1日に起きた[1★カ]で、すでに不況でした。

1930年の、昭和恐慌も重なりました。そこで政府は国民の負担を減らすため、1930年に

[2ロ]会議に参加し、
軍備の縮小を考えました。

左：農家の収入。
右：労働争議と
小作争議件数。

学校にお弁当を持
っていけない欠食
児童が社会問題に。



■日本の対応は、海外へ…

日本は、恐慌不況を乗り切るために、

1931年、中国へ行き、奉天郊外の[3リ]で、

[4](満鉄)を爆破して、満州(中国のかなり北部)を占領しました。

これを[5★リ]事件といいます。

この事件を、中国のせいにして、中国北部への軍事侵攻を開始しました。

この一連の軍事行動を、[6★マ]といいます。



満州への移民をうながすポスター。

日本は翌年1932年、清の最後の皇帝[7フ]をボスとして、

[8★マ]国を作らせました。

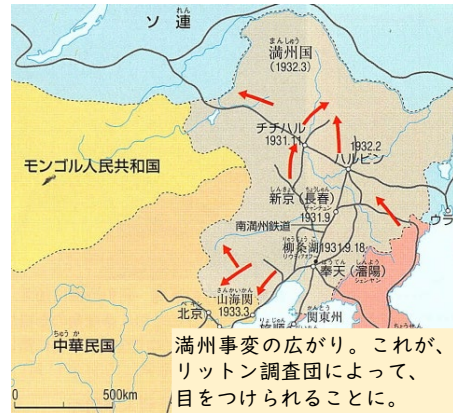

金融恐慌1927年。預金を引き出そうと人々が殺到した。

恐慌中の1928年、男子普通選挙による初の衆議院議員選挙が実施に。

1930年ロンドン海軍軍縮条約を結んだ浜口首相は、襲われて重傷を負った。



解答欄

- 1. -----
- 2. -----
- 3. -----
- 4. -----
- 5. -----
- 6. -----
- 7. -----
- 8. -----

答え

- 1. 関東大震災
- 2. ロンドン海軍軍縮
- 3. 柳条湖
- 4. 南満州鉄道
- 5. 柳条湖
- 6. 満州事変
- 7. 溥儀(ふぎ、パイ)
- 8. 満州

昭和時代 (1926~1989)

■海外への進出への、国内の反響は大き過ぎて…

世界恐慌(1929)の影響を減らすために行った
満州事変(1931)に反対した [1 イ] 総理大臣は、

[2 海 陸] 軍の青年将校に暗殺されました。これを [3 ★] 事件といいます。

日本に進出された中国国内では、蒋介石が [4 コ] 政府を作り、
日本に対抗し、また、ライバルの中国 [5 キ] 党を攻撃しました。
これに対し日本は、中国の将軍級の [6 チョ] を爆殺しました。

五・一五事件。
犬養毅。
海軍将校に暗殺。
「いぬかい」と
「かいぐん」。
「話せば分かる」

1932年5月15日の事件。



蒋介石 国民党

■各国に怒られて、腹を立てた日本が下した決断は…

満州国設立に不満をいだいた国際連盟は、
翌年の1933年、[7 リ] 調査団を満州に送り、
満州国を認めませんでした。

張作霖の爆殺
を報じる日本の
新聞。
1928年。

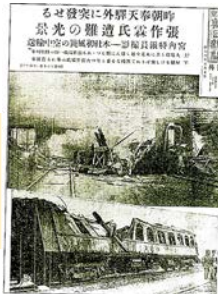

これに怒った日本は、1933年3月に、
国際 [8] を脱退しました。

ちなみにこの脱退は、
室町幕府滅亡の
[9] 年後です。

満州事変の広がり
により、満鉄を
調査するリットン
調査団。中国が調
べるよう訴えた。



加藤高明内閣が成立した1924(大正13)年以降、
憲政会と立憲政友会とが、交互に政権を担当した。
これを憲政の常道と言う。

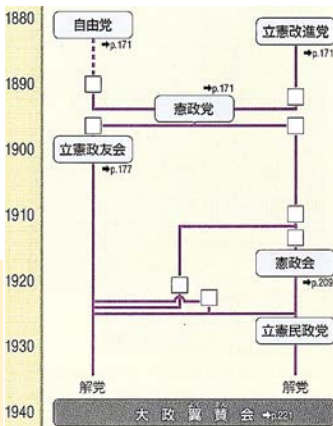

1933年、国際連盟脱退。
リットン調査団の勧告を受け、
日本代表の松岡洋右は、会議室を
飛び出した。

解答欄

- 1. -----
- 2. -----
- 3. -----
- 4. -----
- 5. -----
- 6. -----
- 7. -----
- 8. -----
- 9. -----

答え

- 1. 犬養毅
- 2. 海
- 3. 五・一五
- 海軍の [イ] と
- 犬養の [イ] と
- 一五の [イ] が共通。
- 4. 国民
- 5. 共産
- 6. 張作霖
- 7. リットン
- 8. 連盟
- 9. 600

昭和時代（1926～1989）

■そして日本は混乱へ…

1936年、〔1海 陸〕軍の青年将校が、首相官邸や警視庁を襲いました。これを〔2★ 〕事件といいます。

二・二六事件。

1936年2月26日、陸軍の青年将校が、大臣を倒し東京の中心部を占拠した。



■さらに日本は、ついに…

1937年、日本は、国際連盟を首になってやけになり、満州の下の中北部（華北）を攻撃しました。これを、〔3ロ 〕事件といいます。そして、これをきっかけに〔4★ニ 〕戦争が始まり、日本はさらに、華中も襲い、南京を占領しました。これを〔5ナ 〕事件（大虐殺）といいます。



盧溝橋を渡る日本軍。1937「いくさ長引く日中戦争」北京郊外の盧溝橋で日中兩軍が激突。

これに怒った中国の〔6★シ 〕と〔7★モ 〕は協力し、〔8コ 〕を結成しました。



蒋介石 1887～1975 毛沢東 1893～1976
蒋介石は、中国国民党。毛沢東は、中国共産党。ともにライバルだったが、日本を倒すために、抗日民族統一戦線を結成。

近衛文麿首相は、日本中のすべてのものを戦争に使おうと、〔9★コ 〕法を制定しました。



砂糖マッチは切符制に、お米は配給制に。

1940年には日本も、「拳国一致」を掲げ協力、〔10★タ 〕会を作り、中国と対決しました。

中国との衝突が長引き、朝鮮の人々に対して★皇民化政策のもと、〔11ニ 〕を使わせたり、戦争にも動員させました。



節約を訴える標語。
・ぜいたくは敵だ。
・ガソリンの一滴は、血の一滴。
・欲しがりません。勝つまでは。



日中戦争の様子。日本軍は、都市と鉄道を支配しただけだった。

解答欄

1. -----
2. -----
3. -----
4. -----
5. -----
6. -----
7. -----
8. -----
9. -----
10. -----
11. -----

答え

1. 陸
2. 二・二六
- 陸の〔ク〕と
- 六の〔ク〕が共通。
3. 盧溝橋
4. 日中
- 「いくさ長引く日中戦争」と覚える。1937年だから。
5. 南京
6. 蒋介石
7. 毛沢東 マオツォトン
8. 抗日民族統一戦線
9. 国家総動員
10. 大政翼賛
11. 日本語